FAZENDO BUILD:

Para fazer build para o android você deve antes verificar se seu windows é 32 bits ou 64 bits. O android studios trabalha apenas com aplicativos 64 bits, por esse motivo as builds poderão ser feitas apenas no sistema 64 bits.

VERIFICANDO SE O SISTEMA É 64 BITS

Para verificar você deve:

WINDOWS 10 e 8.1

Selecione o botão **Iniciar** e, em seguida, selecione **configurações.**

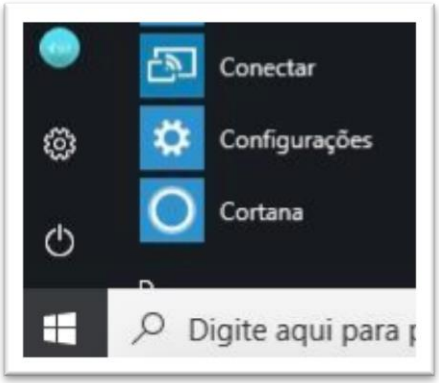

Agora selecione sistema:

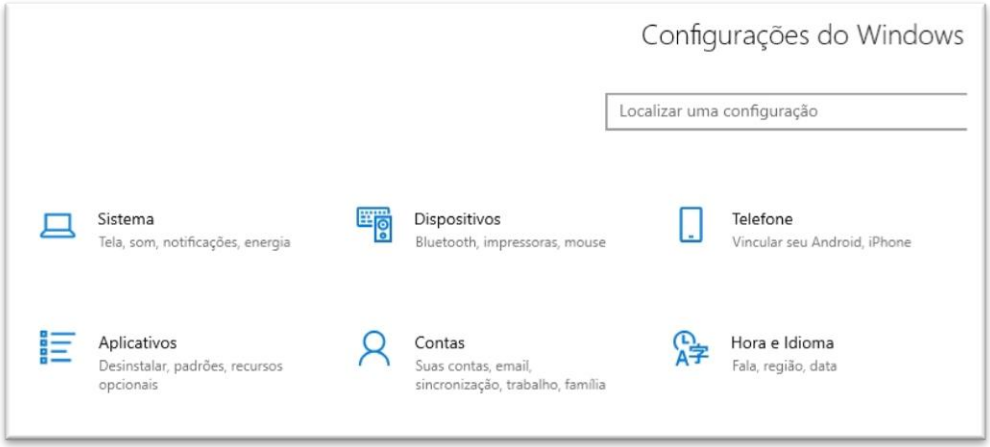

Na próxima tela, vá para a aba “sobre” e veja qual o Tipo de Sistema de sua máquina:

WINDOWS 7

Selecione o botão **iniciar e, em seguida, selecione painel de controle**. Na caixa de pesquisa, digite **Informações e Ferramentas de Desempenho** e, na lista de resultados, selecione **Informações e Ferramentas de Desempenho**.

Selecione **Exibir e imprimir informações detalhadas do sistema e de desempenho**.

Na seção **Sistema**, você pode ver que tipo de sistema operacional está em execução em **Tipo de sistema** e se é possível ou não executar uma versão de 64 bits do Windows em **Compatível com 64 bits**. (Se o computador já estiver executando uma versão de 64 bits do Windows, você não verá a listagem **Compatível com 64 bits**.)

ULTIMOS PASSOS NECESSÁRIOS PARA A BUILD:

Após verificar isso, para começar, sua máquina precisa estar preparada, a qual deverá conter:

1- JDK instalado:
   - Versão 13:
   https://drive.google.com/file/d/1wWttL0lDjuPhqT1fZLgYaSV2RrcGiehf/view?usp=sharing

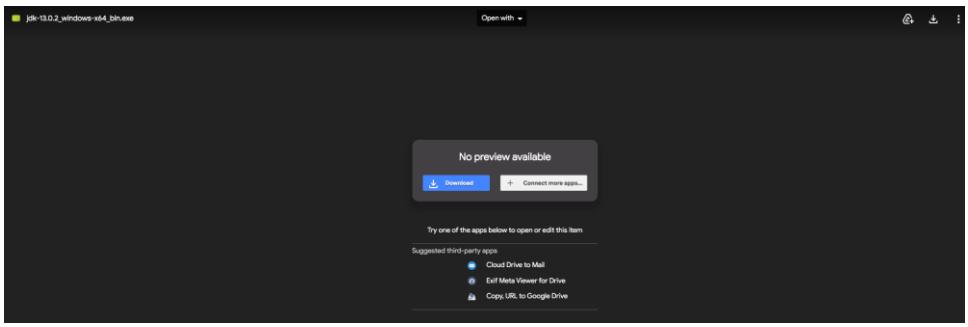

2- Ter a biblioteca OpenGl 2.1 ou superior, instalada para que a placa de vídeo funcione adequadamente com o Corona.
3- Ter um arquivo (arquivo e não uma pasta), inicialmente vazio (até que seja necessário ter alguma coisa, que não é o caso), nomeada como: build.settings (sem extensão). Se for salvar em um editor de texto, tipo notepad, bloco de notas, usar no salvamento a opção (*.*) e não *.txt, senão a extensão .txt será colocada no arquivo, o que não é desejado.

Caso não isso não seja observado, quando for fazer o build o sistema emitirá mensagens de erro e não continuará o processo.

5 – No build.settings coloque o seguinte texto:

```
settings =
{
        android =
       {

       },
}
```

4- Instalar o Bonjour for Windows que será necessário quando for usar o live build, ou seja, um recurso de poder atualizar o arquivo no simulador e no celular ao mesmo tempo. https://download.info.apple.com/Mac_OS_X/061-8098.20100603.gthyu/BonjourPSSetup.exe

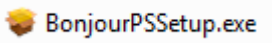

5- Gerar os ícones para os diversos tipos de dispositivos (Android – vários, iOS, ...). Para isto, basta fazer uma imagem quadrada de 512 x512 pixels e gerar automaticamente os ícones que englobam todos os dispositivos atuais. Isto pode ser feito com o photopea:

https://www.photopea.com/

Na hora de criar a imagem do icone, lembre-se de deixar o fundo vazio (transparente) e não deixar a imagem tocar as bordas (preferencialmente faça o ícone circular).

Os ícones gerados devem ser os seguintes, com respectivos tamanhos:

IOS (iphone, ipad e mac)

File	Size (w×h)
Icon-40.png	40 × 40
Icon-58.png	58 × 58
Icon-76.png	76 × 76
Icon-80.png	80 × 80
Icon-87.png	87 × 87
Icon-120.png	120 × 120
Icon-152.png	152 × 152
Icon-167.png	167 × 167
Icon-180.png	180 × 180
Icon-1024.png	1024 × 1024

ANDROID:

File	Size (w×h)
Icon-xxxhdpi.png	192 × 192
Icon-xxhdpi.png	144 × 144
Icon-xhdpi.png	96 × 96
Icon-hdpi.png	72 × 72
Icon-mdpi.png	48 × 48
Icon-ldpi.png	36 × 36

6- Após esses passos, e ter certeza de estar com a versão 2020.3624 do solar 2d, que pode ser baixada no link: (https://drive.google.com/file/d/1L12oUIKqRuaCv1twwr2p9Xb6Fku7mN0U/view), clique em: File->Build->Android...

Em Application Name: coloque o nome que preferir (Evite acentuação sempre, tanto nos arquivos quanto nas pastas). Ex.: MeuJogo

Version code: coloque um número qualquer. Ex.: 1

Version Name: utro numero qualquer. Ex.: 1.0

Package: Aconselho deixar o que já é gerado automaticamente. Mas Você pode colocar três palavras separadas por pontos se quiser: **com.coronasdkteste.MeuJogo.**

Target App Store: selecione Google Play.

KeyStore: como é para teste pode deixar selecionado o do corona mesmo: debug.keystore. o caminho deve ser algo como esse:

C:\Program Files (x86)\Corona Labs\Corona\Resources\debug.keystore

Key alias: no caso do keystore selecionado, essa opção será: androiddebugkey

Save to Folder: selecione onde deseja salvar seu aplicativo.

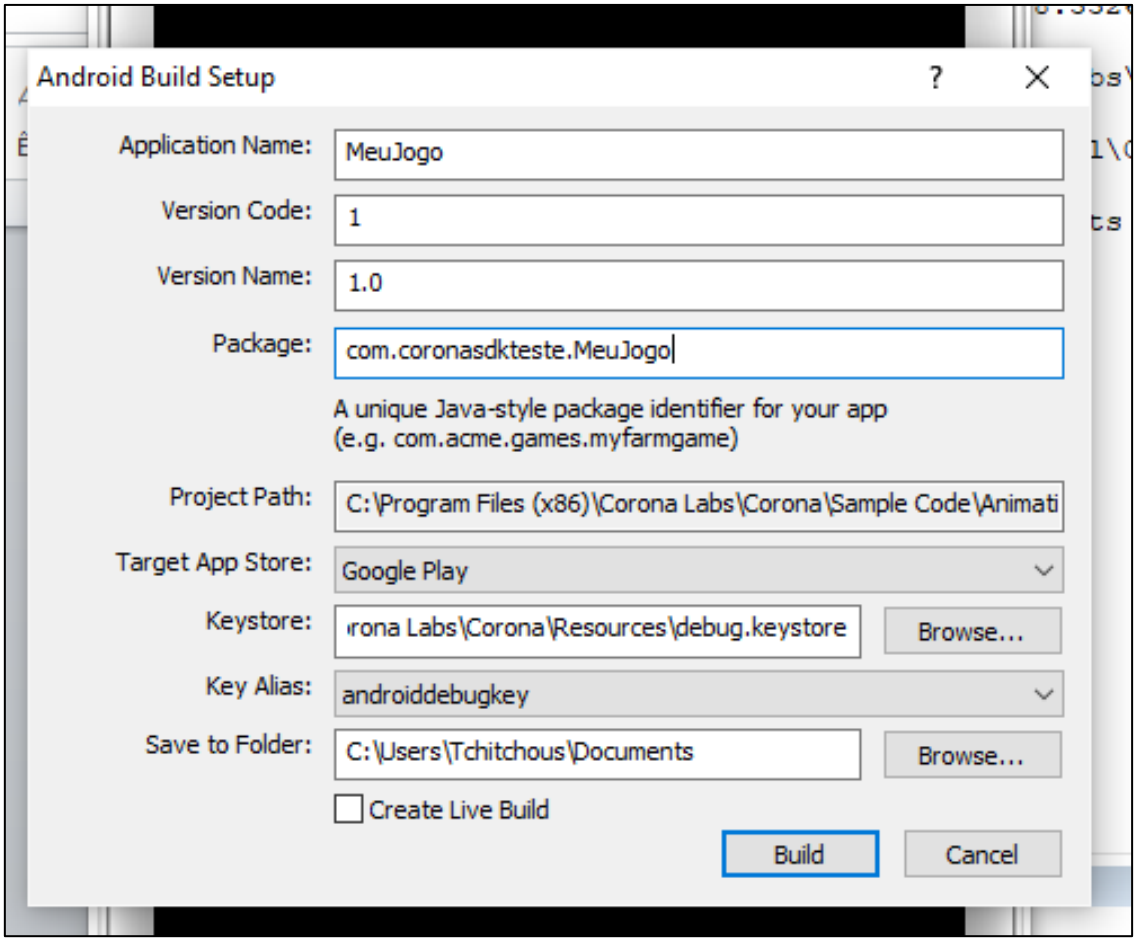

Após isso clique em build.

8 – Agora aguarde na seguinte tela:

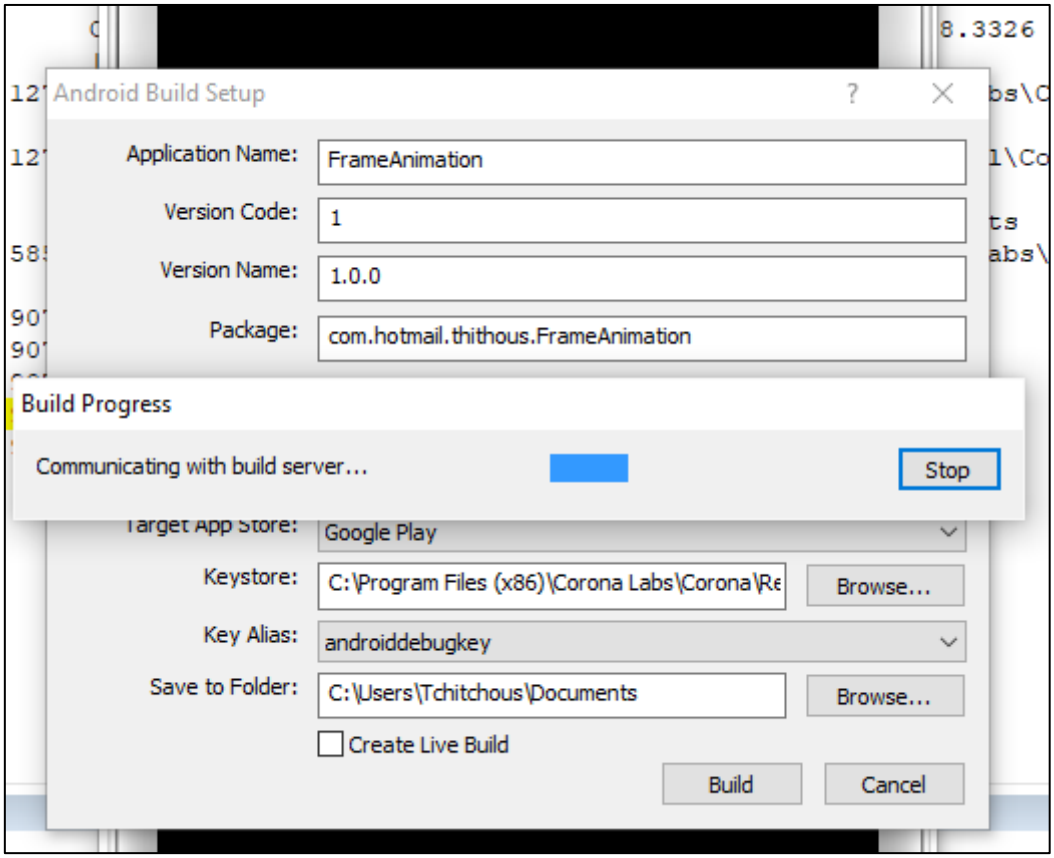

Se tudo for concluído com sucesso você verá a seguinte mensagem:

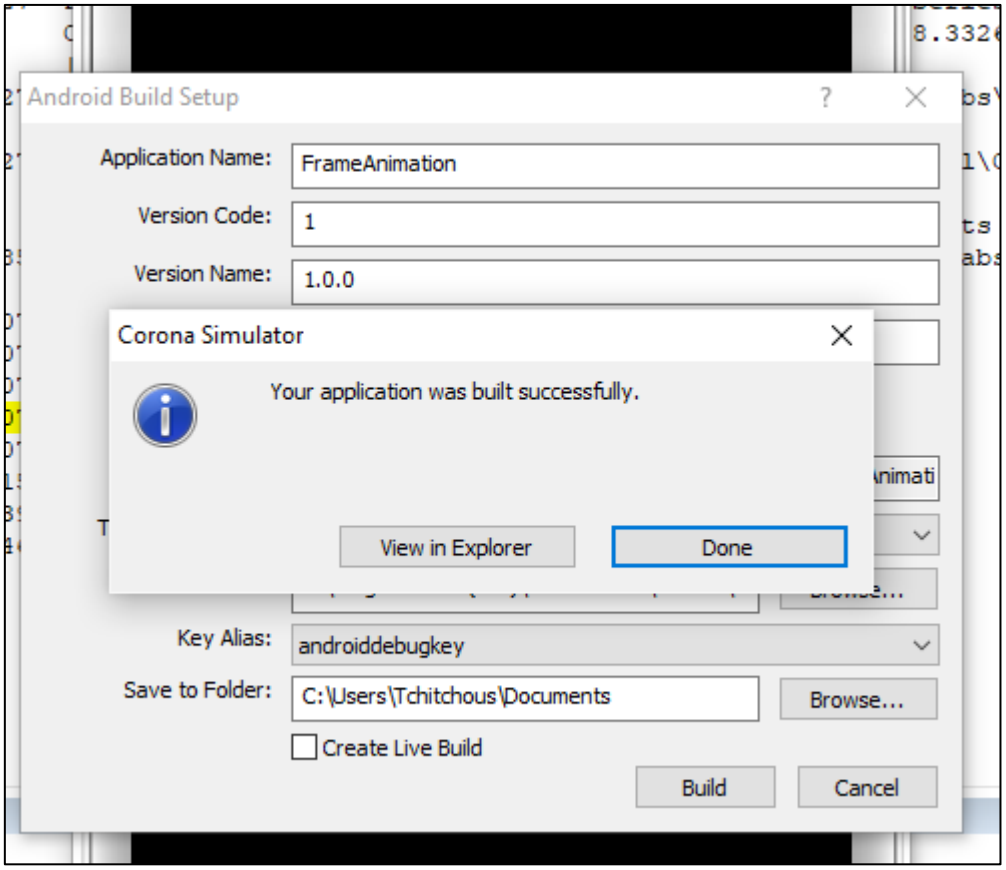

Pronto! Agora você deve copiar para o seu celular e abrir nele para instalar.

9 – ATENÇÃO, caso seu celular ainda não esteja configurado para instalar apks de fontes desconhecidas você deverá dar essa permissão nas configuraçõees do celular. Onde fica varia em cada celular, mas por padrão você deve dar a premissão da seguinte forma:

9.1 - O primeiro passo é acessar o menu e escolher a área das “Configurações” (Settings). Depois disso, abra a alternativa “Segurança” (Security), como mostra a imagem abaixo.

9.2 - Neste submenu, encontre a opção “Fontes Desconhecidas” (Unknown Sources) — exatamente a que você precisa. Basta marcar para que essa alternativa seja válida e a sua nova configuração esteja pronta.

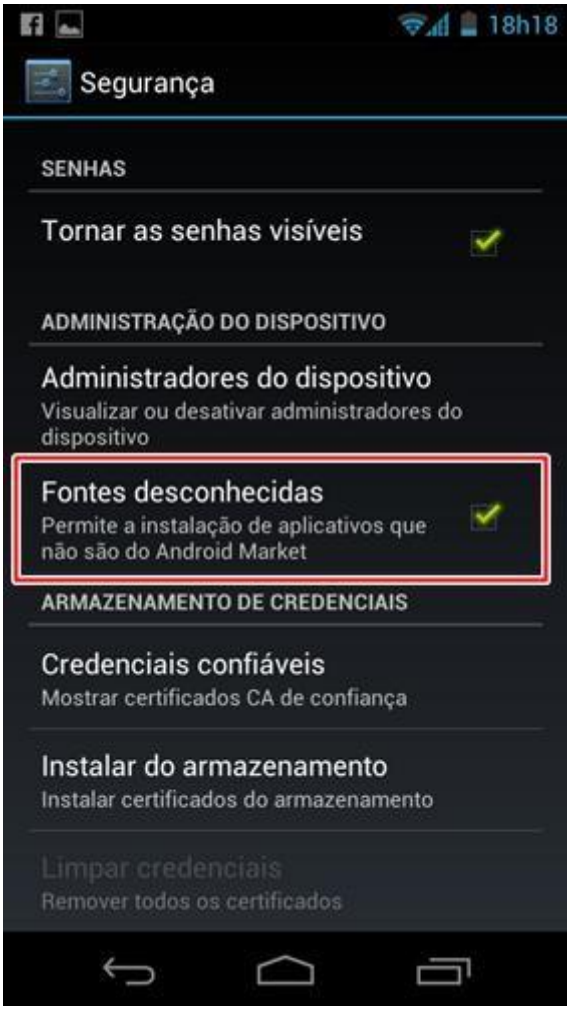

Pronto! Agora é só instalar o apk ao clicar no arquivo dentro de seu celular!.